



Ecología

Composición y estructura de las comunidades de poliquetos (Annelida) asociadas a fondos blandos de la costa occidental de la península de Baja California, México

Composition and structure of polychaete communities (Annelida) associated with soft bottom of the West Coast of Baja California Peninsula, Mexico

Andrea Prado-Navarro^a, Victoria Díaz-Castañeda^b, Antonio Leija-Tristán^a
y Jesús Angel de León-González^{a,*}

^a Laboratorio de Biosistemática, Facultad de Ciencias Biológicas, Universidad Autónoma de Nuevo León, Apartado Postal 5 "F", 66451, San Nicolás de los Garza, Nuevo León, México

^b Centro de Investigación Científica y de Educación Superior de Ensenada, Carr. Ensenada-Tijuana 3918, Zona Playitas, 22860 Ensenada, Baja California, México

Recibido el 20 de septiembre de 2014; aceptado el 6 de octubre de 2015

Disponible en Internet el 26 de febrero de 2016

Resumen

Los poliquetos son uno de los grupos más importantes en el bentos desde cualquier punto de vista. Con el presente estudio se tiene el propósito de caracterizar la riqueza específica de la fauna de poliquetos de la costa occidental de Baja California, desde la boca de bahía Magdalena hasta punta Colonet, a través de recolectas realizadas por el crucero oceanográfico SIMSUP VIII. Se comparó latitudinal y batimétricamente el número de familias y especies encontradas en el estudio; asimismo, se realizó un análisis ecológico utilizando los índices de diversidad alfa, diversidad de Shannon-Wiener, dominancia de Simpson y equitatividad de Pielou. Se revisó un total de 60 estaciones; 30 de estas fueron positivas, las cuales resultaron en 3,709 organismos agrupados en 11 órdenes, 27 familias, 62 géneros y 99 especies. La familia Spionidae presenta la mayor riqueza con 4 géneros y 12 especies (12.2% de la diversidad global y 42.7% de la abundancia relativa) para un total de 1,583 ejemplares. *Paraprionospio pinnata* fue la especie más abundante, frecuente y dominante (24.2% del total de ejemplares). Del total de muestras, el 53.8% pertenecen a la zona centro, 26.9% a la sur y 19.2% a la norte. Se encontró la mayor riqueza (85.9%) y abundancia (62.8%) en la zona centro.

Derechos Reservados © 2015 Universidad Nacional Autónoma de México, Instituto de Biología. Este es un artículo de acceso abierto distribuido bajo los términos de la Licencia Creative Commons CC BY-NC-ND 4.0.

Palabras clave: Poliquetos; Diversidad; Pacífico mexicano

Abstract

Polychaetes are one of the most important groups of the benthos from any point of view. The present study aims to characterize the species richness of polychaete fauna of the West Coast of Baja California, from the mouth of Magdalena Bay to Punta Colonet. Collections were made by the Oceanographic Cruise SIMSUP VIII. We compared the number of families and species collected both bathymetrically and latitudinally, we also performed a diversity analysis using several indexes such as alpha diversity, Pielou evenness, Simpson dominance and specific dominance. A total of 60 stations were revised, 30 of these were positive, finding 3,709 specimens grouped in 11 orders, 27 families, 62 genera and 99 species. Spionidae has the highest richness with 4 genera and 12 species (12.2% of global diversity and 42.7% of the relative abundance) for a total of 1,583 specimens. *Paraprionospio pinnata* was the most abundant, frequent and dominant species (24.2% of all specimens). Of the total sample, 53.8% belong to the central zone, 26.9% to the southern one and 19.2% to the northern one. The highest richness (85.9%) and abundance (62.8%) correspond to the central zone.

All Rights Reserved © 2015 Universidad Nacional Autónoma de México, Instituto de Biología. This is an open access item distributed under the Creative Commons CC License BY-NC-ND 4.0.

Keywords: Polychaetes; Diversity; Mexican Pacific

* Autor para correspondencia.

Correo electrónico: jesus.deleongn@uanl.edu.mx (J.A. de León-González).

La revisión por pares es responsabilidad de la Universidad Nacional Autónoma de México.

Introducción

Los fondos blandos son considerados el hábitat bentónico más extenso sobre la plataforma continental, pendientes y cuencas marinas. Estos se encuentran constituidos por sedimentos arenosos y fangosos, los cuales difieren en el tamaño de grano, proporcionando así hábitats distintos para diferentes especies de organismos (Schiff, Allen, Zeng y Bay, 2000). El tipo de sedimento, incluyendo el tamaño de grano, porosidad, contenido orgánico y productos orgánicos que estos pudieron haber absorbido, se encuentra estrechamente relacionado con la distribución de los organismos que constituyen las comunidades. Los anélidos poliquetos son considerados un grupo dominante en dichas comunidades debido a su diversidad, abundancia y funcionalidad ecológica, lo que les permite una alta adaptabilidad a los diferentes hábitats (Díaz-Castañeda y Harris, 2004). Asimismo, los poliquetos forman parte de los grupos pioneros en las áreas en donde existe alguna perturbación ambiental de cualquier tipo (Díaz-Castañeda y Almeda-Jauregui, 1999; Heilskov y Holmer, 2001). Estos organismos son una parte esencial en las cadenas alimenticias, sirviendo, además, como importantes indicadores de las condiciones del medio ambiente (Díaz-Castañeda, de León y Solana, 2005) e intervienen directamente en el proceso de sedimentación, proporcionando un enlace entre la meiofauna y la macrofauna, permitiendo así el buen funcionamiento del medio (Cacabelos, Moreira y Troncoso, 2006). Considerando la importancia de los poliquetos en la estructura de los ecosistemas acuáticos, se han realizado diversos estudios en la plataforma continental de la costa occidental de la península de Baja California (De León-González, 1988, 1990, 1992, 1994a,b, 1998; Fauchald, 1968, 1970, 1972, 1982a,b; Hartman, 1939a,b, 1940, 1941, 1944a,b,c, 1950, 1956, 1957 y Hartman, 1961; Salazar-Vallejo, 1987; asimismo de De León-González, Hernández-Guevara y Rodríguez-Valencia, 2006; De León-González y Díaz-Castañeda, 1998; De León-González y Rodríguez-Valencia, 1996; De León-González y Solís-Weiss, 1998, 2000, 2001; Díaz-Castañeda, de León-González y Solana-Arellano, 2014; Díaz-Castañeda y de León-González, 2007; Díaz-Castañeda y Harris, 2004; Díaz-Castañeda y San Martín, 2001; Díaz-Castañeda et al., 2005). En el presente estudio se determina la composición taxonómica de la fauna de poliquetos, los cambios espaciales a lo largo de la plataforma continental de la zona de estudio, así como las variaciones espaciales de la densidad y las afinidades faunísticas entre las localidades de muestreo, evaluando la diversidad alfa y determinando sus variaciones geográficas.

Materiales y métodos

En octubre de 1995, dentro del marco del proyecto SIMSUP VIII «Sistemas Marinos de Surgencias y su relación con Pelágicos menores» realizado en la costa occidental de la península de Baja California a bordo del buque oceanográfico «El Puma», fueron recolectadas muestras de fondos blandos en 60 estaciones por medio de una draga Smith-McIntyre (0.1 m²). Las estaciones se dividieron en zona norte: desde punta Colonet hasta

Tabla 1

Estaciones y posición geográfica establecidas dentro del margen del muestreo.

Zona	Estación	Latitud N	Longitud O
Sur	2	23°57'00.00"	111°49'00.01"
	3	24°10'00.01"	111°40'00.01"
	4	24°16'59.99"	111°54'00.00"
	7	24°25'59.99"	112°06'18.00"
	8	24°15'00.00"	112°13'30.00"
	9	24°04'00.01"	112°22'00.01"
	10	24°10'59.99"	112°33'18.00"
	15	24°48'00.00"	112°25'00.01"
	16	26°16'00.01"	114°05'17.99"
	17	26°28'18.01"	113°55'00.01"
	21	26°52'00.01"	113°55'00.01"
	22	26°38'17.99"	114°02'17.99"
	23	26°40'59.99"	114°25'00.01"
	24	26°51'00.00"	114°28'59.99"
	27	27°01'00.01"	114°43'00.01"
Centro	29	27°27'00.00"	114°43'00.01"
	31	27°00'00.00"	115°07'00.01"
	32	27°12'00.00"	115°17'26.99"
	33	27°34'41.28"	115°43'33.39"
	35	27°49'18.01"	115°09'00.00"
	36	27°37'00.01"	115°19'59.99"
	37	27°49'18.01"	115°30'00.00"
	38	28°00'00.00"	115°19'59.99"
	39	28°00'00.00"	115°03'00.00"
	44	29°46'00.01"	115°12'01.80"
Norte	50	29°55'00.01"	116°10'59.99"
	52	30°19'59.99"	116°06'00.00"
	55	30°32'17.99"	116°10'59.99"
	56	30°46'59.99"	116°16'18.01"
	60	31°16'00.01"	116°31'00.01"

punta San Antonio; zona centro: desde punta Eugenia hasta San Hipólito, y zona sur: en la boca de bahía Magdalena (fig. 1). En la tabla 1 se muestran las coordenadas de las 30 estaciones positivas referentes en este trabajo. Cada transecto se dividió batimétricamente en 4 intervalos de profundidad: de 0-49 m, de 50-99 m, de 100-149 m y de 150-200 m, tal como ha sido sugerido por Hernández-Alcántara (2002); McConnaughey (1978) y Ross (1977). La cuantificación de organismos recolectados se llevó a cabo por especie y su registro en las tablas respectivas se presenta en términos de densidad (orgs/0.1 m²), que es el área de muestreo de la draga Smith-McIntyre utilizada en la toma de muestras. La representación y análisis de la distribución espacial de la densidad y el número de especies se realizó por medio de mapas de distribución. Para esto, se incluyeron diversos índices y tratamientos estadísticos tales como: diversidad alfa, equitatividad de Pielou y dominancia de Simpson. Con la finalidad de analizar las variaciones norte-sur de la fauna de poliquetos y comparar las diferencias en la composición de especies a lo largo del margen peninsular, se evaluó la diversidad *Beta* (Gray, 2000). La utilización de la diversidad *Beta* en la costa occidental de la península de Baja California permitió detectar cambios bióticos en sentido norte-sur, por medio del índice propuesto por Wilson y Shmida (1984). Para seleccionar adecuadamente las especies representativas de una comunidad se determinaron las especies dominantes tanto en las localidades de muestreo como



Figura 1. Área de estudio (punta Colonet a boca de bahía Magdalena) en el que se distinguen las 3 zonas de muestreo.

en las diferentes regiones geográficas mediante la dominancia específica.

Resultados

Análisis global de la riqueza y abundancia específica

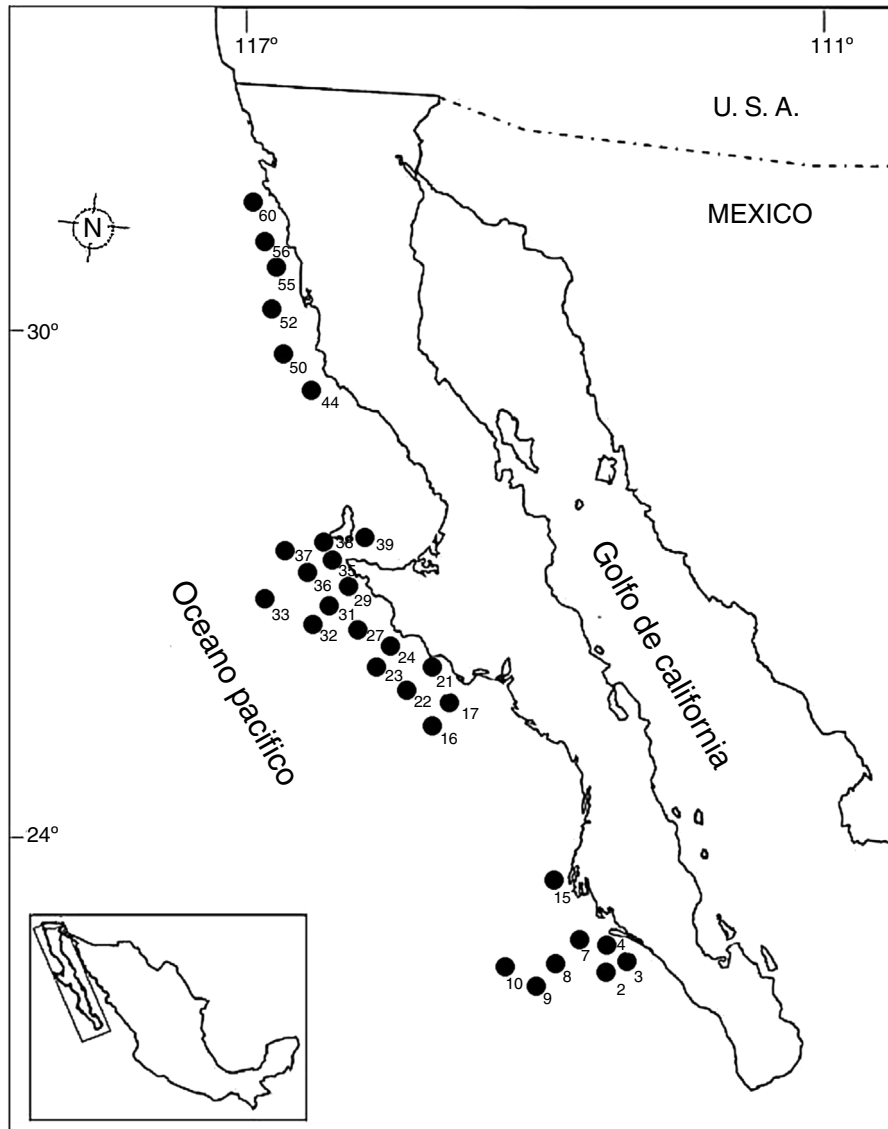
Se examinaron un total de 3,709 organismos incluidos en 62 géneros y 99 especies (Anexo 1). La familia Spionidae presentó la mayor riqueza, constituida por 12 especies y 4 géneros: *Minuspio cirrifera*, *Minuspio perkinsi*, *Parapriospio alata*, *Parapriospio pinnata*, *Prionospio cristata*, *Prionospio dubia*, *Prionospio jubata*, *Prionospio malmgreni*, *Prionospio vermillionensis*, *Spiophanes bombyx*, *Spiophanes kroeyeri* y *Spiophanes wigleyi*, las mismas que componen el 12.2% de la diversidad global y el 42.7% de la abundancia relativa (1,583 organismos). Las familias Syllidae (*Exogone dispar*, *Opisthosyllis brunnea*, *Opisthosyllis japonica*, *Syllis*

caeca, *Syllis gracilis*, *Trypanosyllis aeolis* y *Trypanosyllis zebra*), Ampharetidae (*Amphicteis scaphobranchiata*, *Eclysippe trilobata*, *Lysippe labiata*, *Melinna oculata*, *Melinna tentaculata*, *Melinnampharete gracilis* y *Paralysippe annectens*), Cirratulidae (*Aphelochaeta monilaris*, *Aphelochaeta parvus*, *Caulleriella gracilis*, *Chaetozone corona*, *Chaetozone setosa*, *Monticellina serratiseta* y *Monticellina tessellata*) y Maldanidae (*Clymenella complanata*, *Clymenella mucosa*, *Clymenura gracilis*, *Maldane sarsi*, *Praxillella gracilis*, *Praxillella pacifica* y *Rhodine bitorquata*) agrupan el 28.2% del total de especies y 24.0% de abundancia —889 organismos— (fig. 2). Las familias que mostraron la menor diversidad específica fueron Capitellidae (*Capitella* sp.), Chaetopteridae (*Spiochaetopterus costarum*), Flabelligeridae (*Pherusa neopapillata*), Scalibregmatidae (*Scalibregma inflatum*), Serpulidae (*Hydroides gracilis*), Sternapsidae (*Sternaspis fossor*), todas con una sola especie, englobando el 7.7% (287) de abundancia del total de individuos.



Figura 2. Análisis global de la riqueza y abundancia específica.

Análisis de la riqueza específica en la zona sur

De las muestras obtenidas en esta zona se identificaron 788 organismos (21.2%), representando 26 familias y 61 especies (61.6%), donde 7 de estas corresponden a Spionidae (*M. cirrifera*, *M. perkinsi*, *P. alata*, *P. pinnata*, *P. malmgreni*, *S. bombyx* y *S. kroeyeri*), constituyendo el 11.5% de la diversidad específica y el 35.9% de abundancia relativa —283 organismos— de la zona, mientras que Syllidae (*E. dispar*, *S. caeca*, *S. gracilis* y *T. aeolis*), Ampharetidae (*E. trilobata*, *M. tentaculata*, *M. gracilis* y *P. annectens*), Lumbrineridae (*Lumbrinereis crassidentata*, *Lumbrinereis erecta*, *Lumbrinereis latreilli* y *Ninoe longibranchiata*) y Sabellidae (*Euchone incolor*, *Megalomma pigmentum*, *Paradialychone ecaudata* y *Pseudopotamilla reniformis*) equivalen al 26.2% de la riqueza en la zona y 17.9% de abundancia relativa —141 organismos—. Asimismo, Cirratulidae (*A. parvus*, *C. setosa* y *M. tessellata*), Goniadidae (*Glycinde polygnatha*, *Goniada brunnea* y *Goniada maculata*), Maldanidae (*M. sarsi*, *P. gracilis* y *P. pacifica*), Orbiinidae (*Leitoscoloplos kerguelensis*, *Leitoscoloplos pugetensis* y *Scoloplos treadwelli*) y Pilargidae (*Ancistrostylis*

jonesi, *Sigambra bassi* y *Sigambra tentaculata*) constituyen el 24.6% en el número de especies y 22.7% de abundancia relativa —179 organismos—. Sternapsidae (*S. fossor*), Capitellidae (*Capitella* sp.), Chaetopteridae (*S. costarum*), Dorvilleidae (*Schistomeringos annulata*), Eunicidae (*Eunice vittata*), Flabelligeridae (*P. neopapillata*), Hesionidae (*Hesione intertextata*), Magelonidae (*Magelona pacifica*), Pectineridae (*Amphictene auricoma*), Scalibregmatidae (*S. inflatum*) y Serpulidae (*H. gracilis*) corresponden al 17.9% de la riqueza específica y 13.1% del número de organismos —103 organismos— (fig. 3).

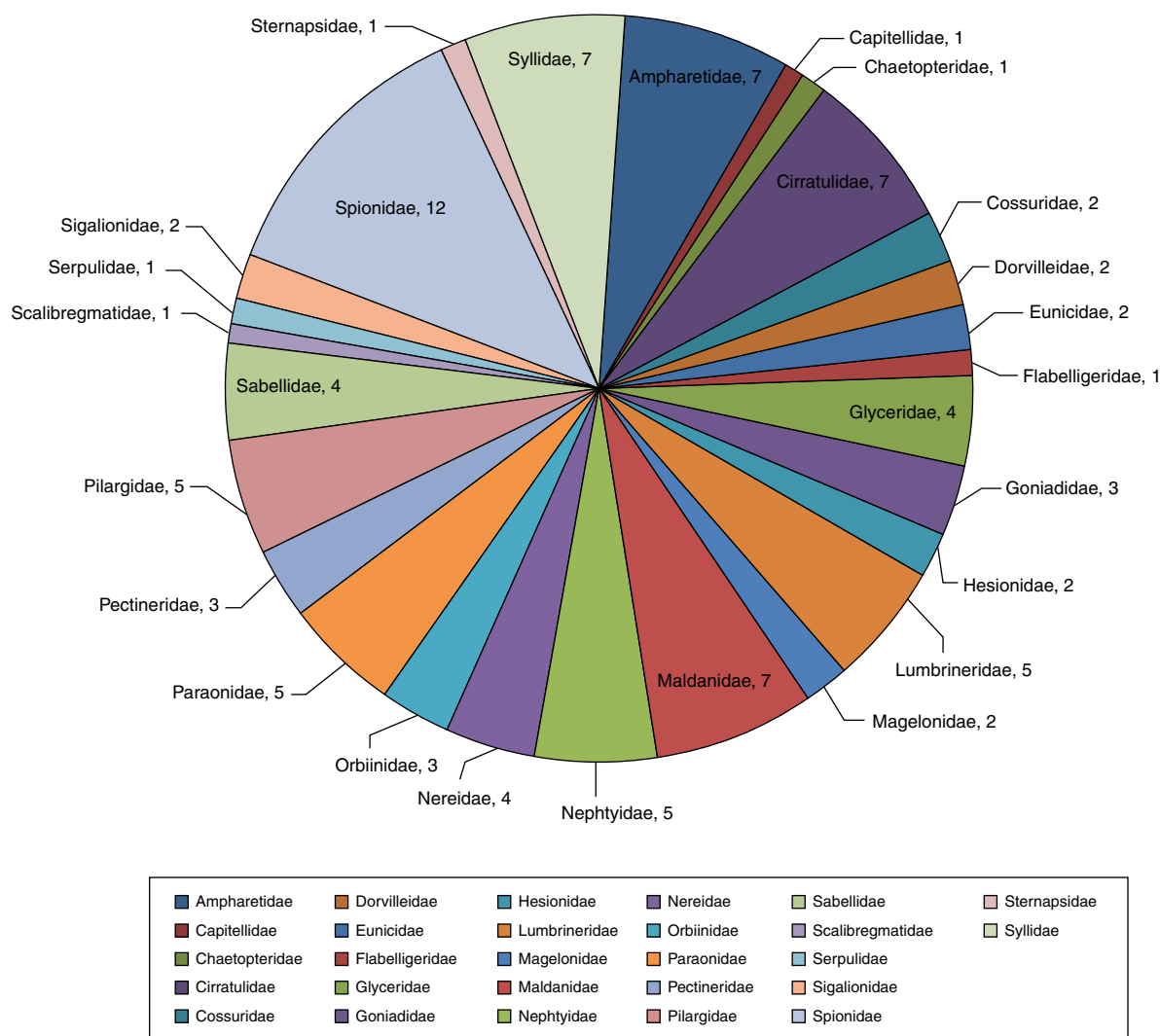
Análisis de la riqueza específica en la zona norte

En la zona norte se identificaron un total de 592 organismos (16%) pertenecientes a 23 familias y 60 especies, donde la familia Spionidae representa el 18.3% de la riqueza específica de la zona (*M. cirrifera*, *P. alata*, *P. pinnata*, *P. cristata*, *P. dubia*, *P. jubata*, *P. malmgreni*, *P. vermillionensis*, *S. bombyx*, *S. kroeyeri* y *S. wigleyi*). Ampharetidae (*A. scaphobranchiata*, *E. trilobata*, *L. labiata*, *M. oculata*, *M. gracilis* y *P. annectens*) y Maldanidae (*C. complanata*, *C. mucosa*, *C. gracilis*, *M. sarsi*, *P.*



Figura 3. Análisis de la riqueza y abundancia para la zona sur.



Figura 4. Análisis de la riqueza y abundancia para la zona norte.

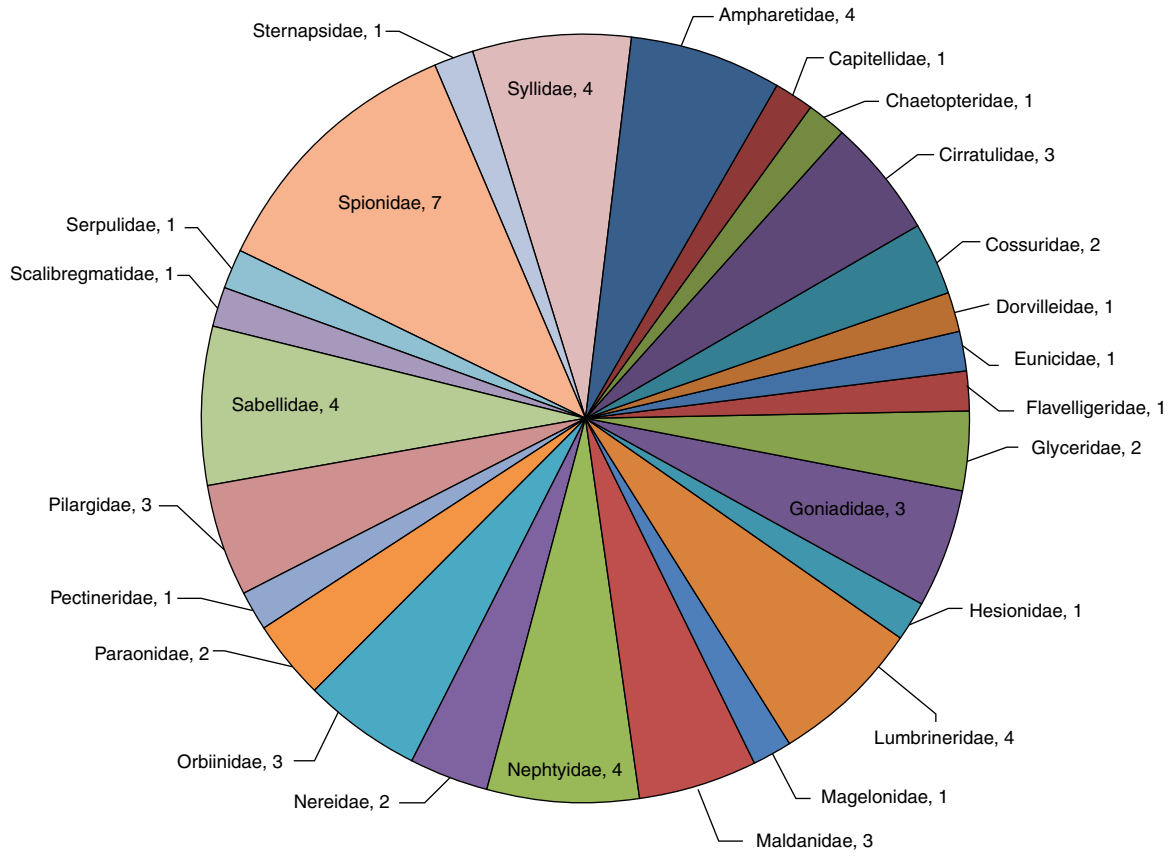

Figura 5. Análisis de la riqueza y abundancia para la zona centro.

pacifica y *R. bitorquata*), concentran el 20.0% de la riqueza y el 11.3% de la abundancia —67 organismos—. La familia Cirratulidae engloba 5 especies (*A. monilaris*, *A. parvus*, *C. gracilis*, *C. setosa* y *M. tessellata*), significando el 8.3% de la riqueza y el 10.8% de la abundancia —64 organismos—. Sternapsidae (*S. fossor*), Dorvilleidae (*S. annulata*), Hesionidae (*Podarkeopsis glabra*), Magelonidae (*Magelona succulata*), Pectineridae (*Pectinaria californiensis*), Scalibregmatidae (*S. inflatum*), Cossuridae (*Cossura brunnea*), Goniadidae (*G. maculata*) y Serpulidae (*H. gracilis*) resultaron con una sola especie presente en esta zona, lo que representa el 14.94% de la riqueza y el 17.1% de la abundancia —101 organismos— (fig. 4).

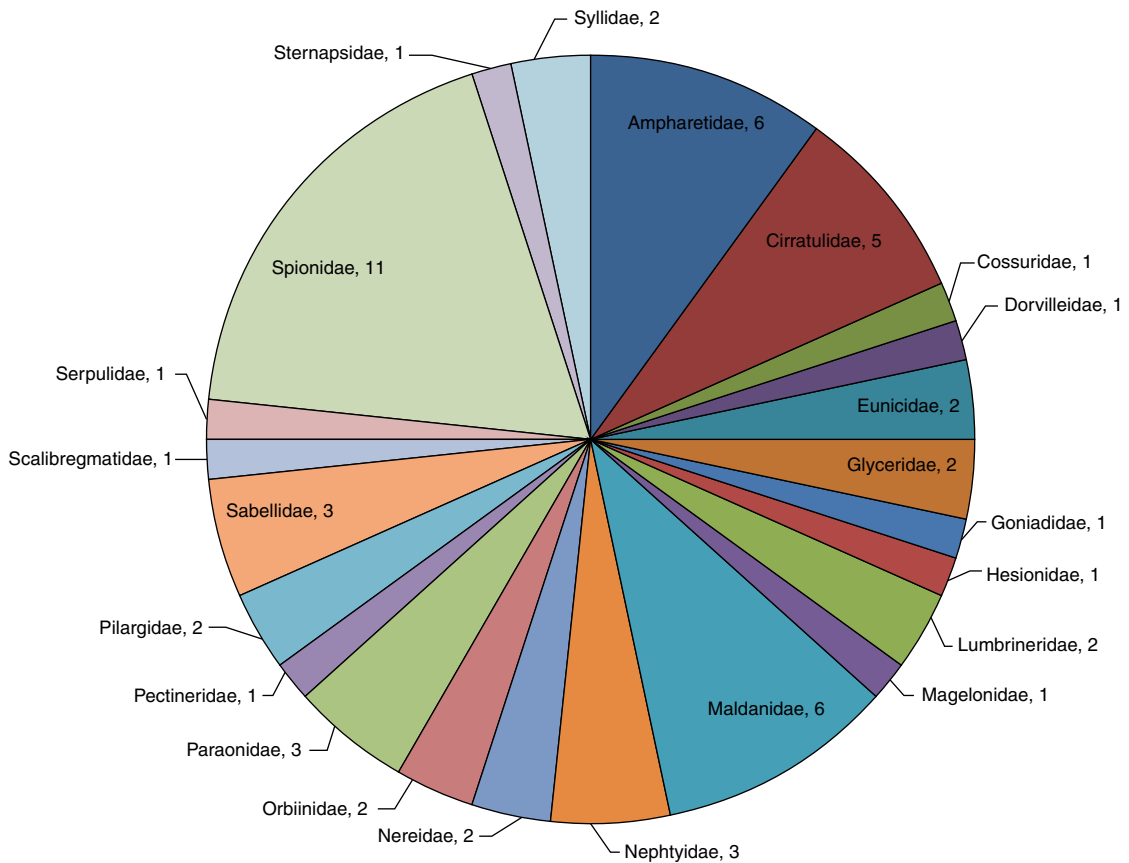
Análisis de la riqueza específica en la zona centro

De esta zona se identificaron un total de 2,329 organismos (62.8%) pertenecientes a 25 familias y 82 especies (82.8%). La familia Spionidae, igual que en las otras zonas, fue la mejor representada con 9 especies (*M. cirrifera*, *M. perkinsi*, *P. alata*, *P. pinnata*, *P. malmgreni*, *P. vermillionensis*, *S. bombyx*, *S. kroeyeri* y *S. wigleyi*) equivalentes al 11.0% de la riqueza total de la zona y el 46.8% de la abundancia —1,089 organismos—. Syllidae (*E. dispar*, *O. brunnea*, *O. japonica*, *S. caeca*, *S. gracilis*, *T. aeolis* y *T. zebra*) y Cirratulidae (*A. monilaris*, *A. parvus*, *C. gracilis*, *C. corona*, *C. setosa*, *M. serratiseta* y *M. tessellata*) están constituidas por 7 especies cada una, ambas equivalentes al 17.1% de la riqueza y 15.2% de la abundancia —354 organismos—. Maldanidae con 6 especies (*C. complanata*, *C. mucosa*, *C. gracilis*,

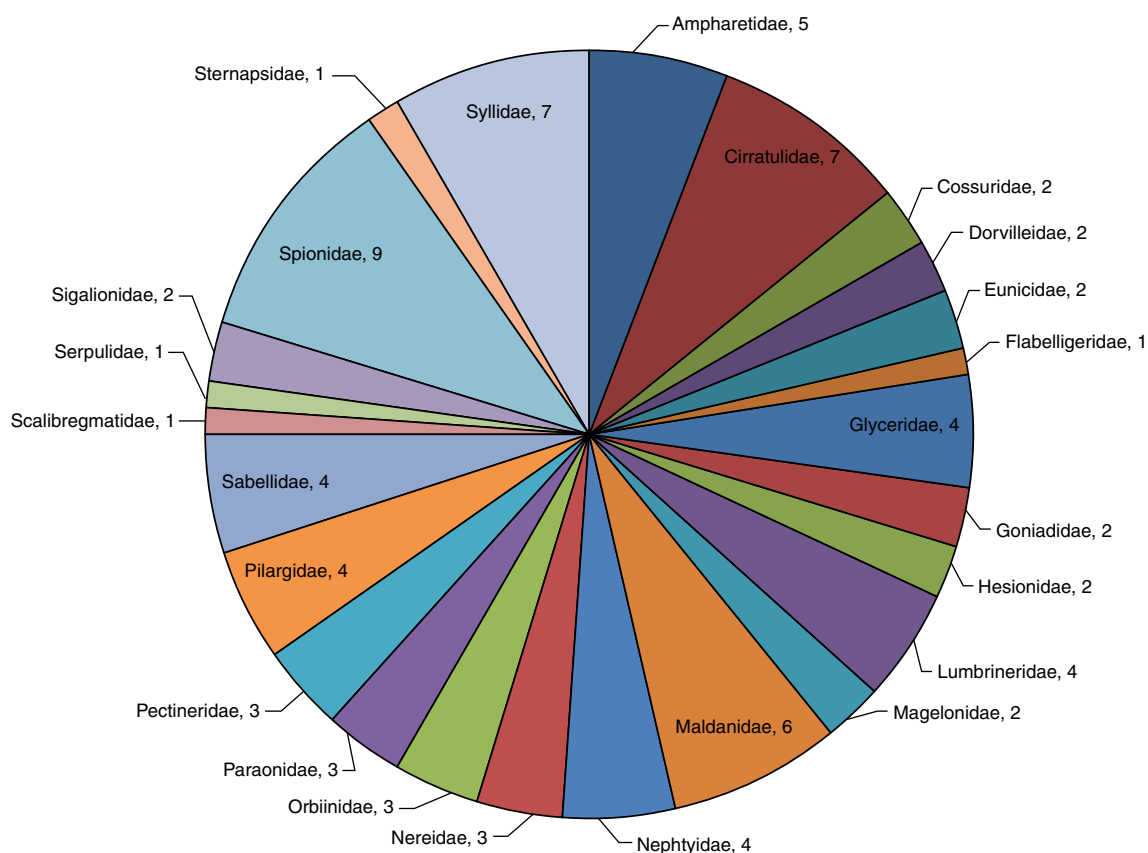
M. sarsi, *P. pacifica* y *R. bitorquata*), lo que representa 7.3% de la riqueza y 7.5% de la abundancia —174 organismos—. Las familias Sternapsidae (*S. fossor*), Flabelligeridae (*P. neopapillata*), Scalibregmatidae (*S. inflatum*) y Serpulidae (*H. gracilis*) resultaron con una sola especie presente en esta zona, lo que representa 4.9% del total de la riqueza y 9.1% de la abundancia —212 organismos— (fig. 5).

Estimación global de índices con importancia biológica específica

Los resultados indican que la familia Maldanidae presentó la mayor diversidad de Shannon-Wiener con un valor de 1.76, mismo que contrasta con la obtención de un dato bajo de dominancia (0.194) y corroborado por un alto valor de equitatividad correspondiente a 0.9032. Otras familias donde también se observan datos sobresalientes de diversidad y equitatividad son Cirratulidae, Spionidae, Nephtyidae y Sabellidae. De la misma forma, las familias con valores bajos de diversidad y equitatividad, así como una alta dominancia son Dorvilleidae y Eunicidae, tal como se observa en la (fig. 6).

Estimación de índices con importancia biológica en la zona sur

En la zona sur se recolectaron un total de 26 familias, de las cuales Spionidae resultó la más diversa, con un total de 7



Figura 6. Estimación de índices con importancia biológica a nivel de especie a lo largo del estudio.

especies, y presentó un valor de 1.652, lo que nos indica una equitatividad elevada (0.849) en las 7 estaciones en las que estuvo presente y una dominancia menor (0.214). En el caso de la familia Sabellidae comprendió un total de 4 especies en 4 estaciones, evidenciando que es la segunda familia con valores de diversidad y equitatividad mayores (1.316 y 0.949, respectivamente) y una dominancia menor (0.286). Dentro de las familias que presentaron la menor diversidad se encuentran Nereididae con 2 especies en 3 estaciones, con un valor de 0.673 y una equitatividad igualmente baja (0.52); sin embargo, esto nos muestra que existe una alta dominancia entre las especies presentes (0.917). En el caso de Capitellidae, Chaetopteridae, Dorvilleidae, Eunicidae, Hesionidae, Magelonidae, Pectineridae, Scalibregmatidae, Serpulidae y Sternapsidae se obtuvieron niveles tanto de diversidad como de equitatividad iguales a 0 y una dominancia igual a 1, lo que nos indica que solo se cuenta con una sola especie para cada caso (fig. 7).

Estimación de índices con importancia biológica en la zona centro

En la zona centro se encontraron un total de 25 familias, de las cuales Cirratulidae resultó la más diversa con un valor de 1.537 y un total de 7 especies en 9 estaciones, lo que nos indica una equitatividad elevada (0.79) y una dominancia menor (0.266). En el caso de Maldanidae presentó un total de 6 especies en 8 estaciones para esta zona, mostrando que es la segunda familia con valores de diversidad y equitatividad mayores (1.421 y 0.793, respectivamente) y una dominancia menor (0.284). Dentro de las familias que presentaron la menor diversidad se encuentran Eunicidae con 2 especies en 5 estaciones, con un valor de 1.732 y una equitatividad igualmente baja (0.249); sin embargo, esto nos muestra que existe una alta dominancia entre las especies presentes (0.9201), ya que una de sus 2 especies presenta una mayor cantidad de organismos en esta zona (fig. 8). En el caso de Flabelligeridae, Scalibregmatidae, Serpulidae y Sternapsidae se obtuvieron niveles tanto de diversidad como de equitatividad iguales a 0 y una dominancia igual a 1, lo que nos

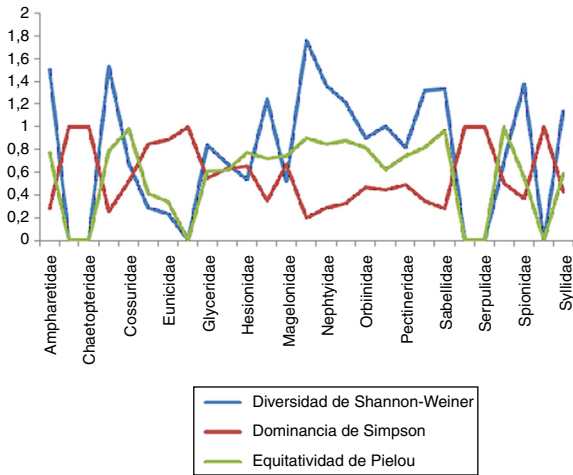

Figura 7. Estimación de índices con importancia biológica a nivel de especie a lo largo de la zona sur.



Figura 8. Estimación de índices con importancia biológica a nivel de especie a lo largo de la zona centro.

indica que solo se cuenta con una sola especie de organismo para cada caso.

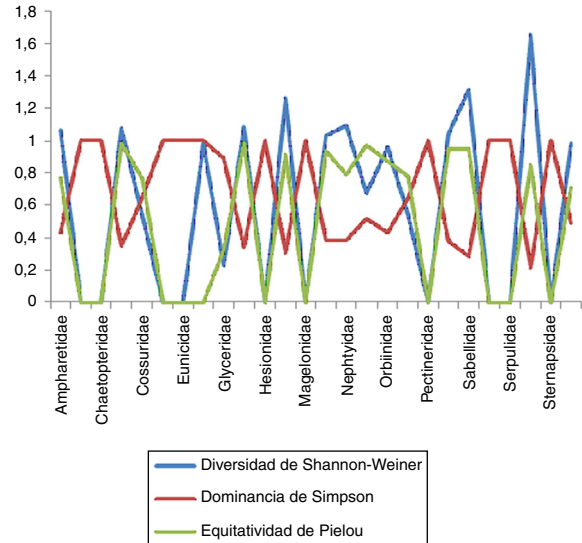
Estimación de índices con importancia biológica en la zona norte

En la zona norte se encontraron un total de 23 familias, de las cuales Maldanidae resultó la más diversa con un valor de 1.589 y un total de 6 especies en 4 estaciones, lo que nos indica una equitatividad elevada (0.886) y una dominancia menor (0.218). En el caso de Spionidae, arrojó un total de 11 especies en 5 estaciones para esta zona, mostrando que es la segunda familia con valores de diversidad y equitatividad mayores (1.466 y 0.611, respectivamente) y una dominancia menor (0.341), debido a que 3 de estas especies presentan una mayor abundancia con respecto al resto. Dentro de las familias que presentaron la menor diversidad se encuentran Eunicidae con 2 especies en 2 estaciones, con un valor de 0.500 y una equitatividad alta (0.721); sin embargo,

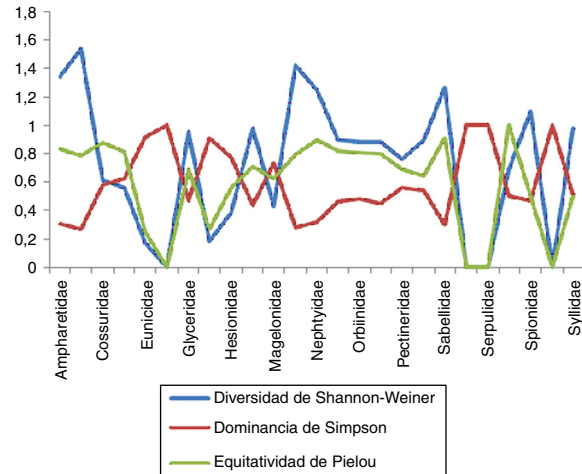

Figura 9. Estimación de índices con importancia biológica a nivel de especie a lo largo de la zona norte.

esto nos muestra que existe una alta dominancia entre las especies presentes (0.680). En el caso de Cossuridae, Dorvilleidae, Goniadidae, Hesionidae, Magelonidae, Pectineridae, Scalibregmatidae, Serpulidae y Sternapsidae se obtuvieron niveles tanto de diversidad como de equitatividad iguales a 0 y una dominancia igual a 1, lo que nos indica que solo se cuenta con una sola especie de organismo para cada caso (fig. 9).

Análisis batimétrico con base en la estimación de índices de importancia biológica

De las 60 estaciones de muestreo durante el crucero SIMSUP VIII, en 30 se obtuvo por lo menos un ejemplar de poliqueto, donde el 53.3% corresponden a la zona centro, el 26.7% a la sur y el 20% a la norte. Asimismo, la mayor riqueza (85.9%) y abundancia (62.8%) fueron producto de recolectas realizadas en la zona centro. Cabe señalar que estas diferencias con respecto a las otras 2 zonas podrían atribuirse a que el 56% de las estaciones muestreadas fueron en esta área. En el estudio realizado por Rodríguez-Valencia (1994), equivalente a la zona centro y comparado con el de Hernández-Guevara (1994), correspondiente a la zona norte, también fue superior en riqueza específica y abundancia, tal como sucedió en el presente estudio (tabla 2). Batimétricamente, el intervalo 50-99 m para el área total y para las 3 zonas presentó la mayor riqueza y abundancia específica (tabla 3), así como la mayor diversidad estimada con base en el índice Shannon-Wiener y Simpson.

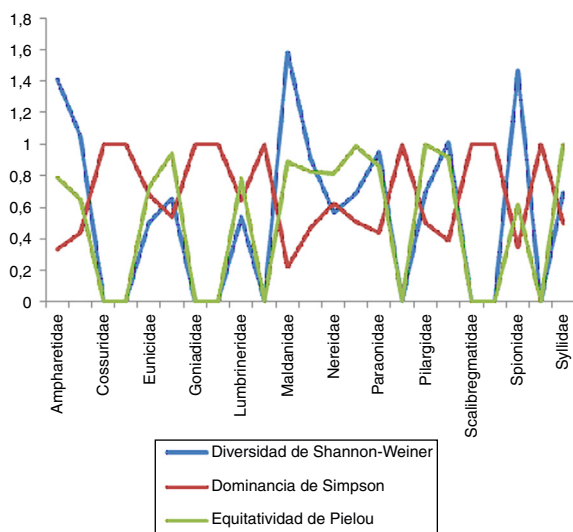
Discusión

La costa occidental de Baja California hasta mediados de 1980 concentraba aproximadamente 236 especies de poliquetos (Salazar-Vallejo, de León-González y Salaices-Polanco, 1989). Barbosa-López (2008) llevó a cabo la revisión de las bases de datos de los registros realizados entre 1901 y 2004 en la plataforma continental de la costa occidental de Baja California,

registrando un total de 491 especies, por lo que el listado elaborado en el presente estudio corresponde al 20.2% de tales especies (Anexo 1). En estudios de ciclos cortos, Rodríguez-Valencia (1994) identificó un total de 20 familias en el área correspondiente a bahía de San Juanico, en la costa occidental de Baja California Sur, de las cuales el 85% de ellas son las mismas a las encontradas en el presente trabajo. Asimismo, Hernández-Guevara (1994) identificó 23 familias de poliquetos en la bahía Sebastián Vizcaíno, donde el 88% también están presentes en esta investigación. Con el trabajo de De León-González (1994a) se obtuvo un traslape del 85% de las familias documentadas en ambos estudios.

El 64.5% de las especies de poliquetos identificadas en el presente estudio pertenecen a 10 familias: Spionidae, Maldanidae, Ampharetidae, Syllidae, Cirratulidae, Nephtyidae, Paraonidae, Pilargidae, Lumbrineridae y Nereididae, las cuales, en su mayoría, son dominantes en sustratos blandos. Rodríguez-Valencia (1994) obtiene una estimación del 62.2% en las 10 familias con mayor riqueza, donde 7 de ellas aparecen en ambos listados, y Hernández-Guevara (1994) obtiene el 67.3% con 5 familias muestreadas en ambos trabajos. En la misma área de estudio, Barbosa-López (2008) registra que Spionidae, Paraonidae, Ampharetidae, Cirratulidae, Nereidae y Syllidae contribuyen con el 32.8% de las especies. Hernández-Alcántara (2002), en el golfo de California, también señala dentro de las primeras 10 familias con la mayor riqueza y número de organismos a Spionidae, Lumbrineridae, Nereididae, Paraonidae y Cirratulidae, mismas que representan el 27.6% de las especies.

De las 27 familias, Capitellidae, Sternapsidae, Serpulidae, Flabelligeridae, Chaetopteridae y Scalibregmatidae estuvieron representadas por una sola especie; sin embargo, Sternapsidae presentó 198 organismos y el resto, menos de 20. Comparativamente, otros estudios llevados a cabo por Rodríguez-Valencia (1994) arrojaron un total de 55% de similitud, lo que equivale a 11 familias con una sola especie. Hernández-Guevara (1994) mostró una similitud del 60%, lo equivalente a 15 familias, las cuales solo presentaron una especie. De León-González (1994a) documenta para el área de punta Eugenia hasta la punta de Cabo Falso una similitud de 39.4% o lo equivalente a 13 familias. Hernández-Alcántara (2002) igualmente registra a Sternapsidae, Serpulidae y Chaetopteridae con una sola especie para el golfo de California.

Uno de los resultados preponderantes del análisis de la poliquetofauna fueron los datos sobresalientes de riqueza y abundancia que representa la familia Spionidae, debido a que constituye el 12.2% de las 99 especies identificadas y el 42.7% de los 3,709 organismos. Información similar fue documentada por De León-González (1994a), contabilizando 10.6 y 37.8% de riqueza y abundancia, respectivamente. Igualmente, Hernández-Guevara (1994) identificó 5 especies (10.9%) de 171 organismos de esta familia (25.8%). Asimismo, Rodríguez-Valencia (1994) examinó 712 ejemplares (66.4%) pertenecientes a 4 especies. Cabe destacar que la mayor presencia de esta familia está fundamentada en la diversidad de hábitat que ocupa tanto latitudinal como batimétricamente en la plataforma continental, dominando ampliamente los fondos blandos de aguas someras y profundas, tal como es señalado por Hernández-Valdez (2008).

Tabla 2
Análisis batimétrico con base en la estimación de índices de importancia biológica.

Profundidad	Especies	Número de individuos	Dominancia de Simpson	Diversidad de Shannon-Weiner	Diversidad de Simpson	Equitatividad de Pielou
0-49	68	386	0.03801	3.703	0.962	0.8777
50-99	92	2,690	0.05317	3.55	0.9468	0.785
100-149	2	3	0.5556	0.6365	0.4444	0.9183
150-200	34	630	0.4622	1.599	0.5378	0.4534

Tabla 3
Análisis batimétrico por zona con base en la estimación de índices de importancia biológica.

Zona	Profundidad	Especies	Número de individuos	Dominancia de Simpson	Diversidad de Shannon-Weiner	Diversidad de Simpson	Equitatividad de Pielou
Sur	0-49	37	177	0.06566	3.107	0.9343	0.8603
	50-99	51	604	0.05127	3.352	0.9487	0.8524
	100-149	1	1	1	0	0	0
Centro	0-49	42	107	0.04096	3.447	0.959	0.9222
	50-99	73	1,592	0.05494	3.407	0.9451	0.794
	100-149						
	150-200	34	630	0.4622	1.599	0.5378	0.4534
Norte	0-49	29	102	0.09035	2.831	0.9097	0.8406
	50-99	51	494	0.09086	3.027	0.9091	0.7699
	100-149	1	2	1	0	0	0
	150-200						

P. pinnata es la especie más abundante, frecuente y dominante entre las familias de poliquetos obtenidas en este estudio y representa el 24.2% del número total de organismos. En los estudios realizados por De León-González (1994a), Donath-Hernández y Loya-Salinas (1989), Encalada-Fleites y Millán-Núñez (1990) y Rodríguez-Valencia (1994), también se identificó a *P. pinnata* como la especie más abundante.

Del total de especies identificadas en la zona sur, la familia Spionidae fue la más diversa, así como en el trabajo de De León-González (1994a) que menciona a estos organismos sedimentívoros subsuperficiales como los más abundantes y con mayor riqueza de especies en la plataforma continental de la costa oeste de Baja California, sobre todo en sustratos blandos. La zona centro comprendió un total de 85 especies de Spionidae; nuevamente es la mejor representada, seguida por Cirratulidae. Eunicidae en esta área resultó la familia con una menor diversidad de especies. Rodríguez-Valencia (1994) menciona que esta zona presenta una acumulación de materia orgánica formando fondos blandos en su mayor parte, haciéndola homogénea y logrando el enriquecimiento del sustrato, favoreciendo así el desarrollo de un mayor número de especies con hábitos sedentarios, las cuales van desapareciendo en los estratos más profundos. En la zona norte se identificaron un total de 60 especies, de las cuales 11 pertenecen a la familia Spionidae; esta presenta la mayor diversidad al igual que en el estudio realizado por Hernández-Guevara (1994) para el área de punta María a punta Eugenia, quien menciona que el indicador de la magnitud en que los sustratos son favorables a una especie o de la adaptación de la especie a ese sustrato es la densidad de organismos por unidad de muestreo.

Agradecimientos

El primer autor agradece al Conacyt el apoyo financiero por medio de una beca doctoral durante el desarrollo de este trabajo. Asimismo, Agradecemos al personal técnico del B/O El Puma por el apoyo en la obtención del material registrado en este trabajo. Agradecemos los comentarios y sugerencias de 2 revisores anónimos que mejoraron el manuscrito.

Anexo 1. Lista de especies encontradas durante el estudio

Phylum Annelida	
Clase Polychaeta	
Orden Orbiinida	Familia Orbiinidae Hartman, 1942 <i>Leitoscoloplos pugettensis</i> Pettibone, 1957 <i>Leitoscoloplos kerguelensis</i> McIntosh, 1885 <i>Scoloplos treadwelli</i> Eisig, 1914
	Familia Paraonidae Cerruti, 1909 <i>Aricidea (Aricidea) minima</i> Strelov, 1914 <i>Aricidea minuta</i> Southward, 1956 <i>Aricidea rubra</i> Hartman, 1963 <i>Aricidea simplex</i> Day, 1963 <i>Levensenia gracilis</i> (Tauber, 1879)
Orden Cossurida	Familia Cossuridae Day, 1963 <i>Cossura brunnea</i> Fauchald, 1972 <i>Cossura soyeri</i> Laubier, 1964

Orden Spionida

Superorden Spioniformia

Familia Spionidae Grube, 1850

- Minuspio cirrifera* (Wirén, 1883)
Minuspio perkinsi (Maciolek, 1985)
Paraprionospio alata (Moore, 1923)
Paraprionospio pinnata (Ehlers, 1901)
Prionospio cristata Foster, 1971
Prionospio dubia Day, 1964
Prionospio jubata Blake, 1996
Prionospio malmgreni Claparède, 1870
Prionospio vermillionensis Fauchald, 1972
Spiophanes bombyx (Claparède, 1870)
Spiophanes kroeyeri Grube, 1860
Spiophanes wigleyi Pettibone, 1961

Familia Magelonidae Cunningham y Ramage, 1888

- Magelona pacifica* Monro, 1933
Magelona sacculata Hartman, 1961

Superorden Chaetopteriformia

Familia Chaetopteridae Audouin y Milne-Edwards, 1833

- Spiochaetopterus costarum* (Claparède, 1869)

Superorden Cirratuliformia

Familia Cirratulidae Ryckholt, 1851

- Aphelochaeta parvus* Berkeley, 1929
Aphelochaeta monilaris (Hartman, 1960)
Caulleriella gracilis Hartman, 1969
Chaetozone corona Malmgren, 1867
Chaetozone setosa Malmgren, 1867
Monticellina serratiseta (Banse y Hobson, 1968)
Monticellina tessellata (Hartman, 1960)

Orden Capitellida

Familia Capitellidae Grube, 1862

- Capitella* sp.

Familia Maldanidae Malmgren, 1867

- Clymenella complanata* Hartman, 1969
Clymenella mucosa (Andrews, 1891)
Clymenura gracilis Hartman, 1969
Maldane sarsi Malmgren, 1865
Praxillella gracilis (Sars, 1861)
Praxillella affinis pacifica Berkeley, 1929
Rhodine bitorquata Malmgren, 1865

Orden Opheliida

Familia Opheliidae Malmgren, 1867

- Polyophthalmus pictus* (Dujardin, 1839)

Familia Scalibregmatidae Malmgren, 1867

- Scalibregma inflatum* Rathke, 1843

Orden Phyllococida

Superorden Aphroditiformia

Superfamilia Aphroditacea

Familia Sigalionidae Kinberg, 1856

- Sthenelanelia uniformis* Moore, 1910
Sigalion spinosus (Hartman, 1939)

Superorden Nereidiformia

Familia Hesionidae Grube, 1850

- Hesione intertexta* Grube, 1978
Podarkeopsis glabra (Hartman, 1971)

Familia Pilargidae de Saint-Joseph, 1899

- Ancistrosyllis jonesi* Pettibone, 1966
Hermundura ocularis (Emerson y Fauchald, 1971)
Sigambra bassi (Hartman, 1947)
Sigambra tentaculata (Treadwell, 1941)
Sigambra setosa Fauchald, 1972

Familia Syllidae Grube, 1850

- Exogone dispar* (Webster, 1879)
Opisthosyllis brunnea Langerhans, 1879
Opisthosyllis japonica Imajima, 1966

- Syllis caeca* (Katzmann, 1973)

- Syllis gracilis* Grube, 1840

- Trypanosyllis zebra* (Grube, 1860)

- Trypanosyllis aeolis* Langerhans, 1879

Familia Nereididae Blainville, 1818

- Ceratocephale papillata* De León-Gonzalez y Góngora-Garza, 1992

- Neanthes micromma* Harper, 1979

- Nereis pelagica* Linnaeus, 1758

- Rullierinereis fauchaldi* De León-Gonzalez y Solís-Weiss, 2000

Superorden Glyceriformia

Familia Glyceridae Grube, 1850

- Glycera americana* Leidy, 1855

- Glycera capitata* Örsted, 1843

- Glycera oxycephala* Ehlers, 1887

- Glycera tessellata* Grube, 1863

Familia Goniadidae Kinberg, 1866

- Glycinde polygnatha* Hartman, 1950

- Goniada brunnea* Treadwell, 1906

- Goniada maculata* Örsted, 1843

Familia Nephtyidae Grube, 1850

- Aglaophamus verrilli* (McIntosh, 1885)

- Bipalponephtys cornuta* (Berkeley y Berkeley, 1945)

- Nephtys caecoides* Hartman, 1938

- Nephtys ferruginea* Hartman, 1940

- Nephtys magellanica* Augener, 1912

Orden Eunicida

Superfamilia Eunicea

Familia Eunicidae Berthold, 1827

- Eunice americana* Hartman, 1944

- Eunice vittata* (Delle Chiaje, 1828)

Familia Lumbrineridae Schmarida, 1861

- Lumbrinereis crassidentata* Fauchald, 1970

- Lumbrinereis cruzensis* Hartman, 1944

- Lumbrinereis erecta* (Moore, 1904)

- Lumbrinereis latreilli* Audouin y Milne-Edwards, 1834

- Ninoe longibranchiata* Fauchald, 1972

Familia Dorvilleidae Chamberlin, 1919

- Protodorvillea kefersteini* (McIntosh, 1869)

- Schistomeringos annulata* (Moore, 1906)

Orden Sternapsida

Familia Sternapsidae Carus, 1863

- Sternaspis fossor* Stimpson, 1854

Orden Flabelligeridae

Familia Flabelligeridae de Saint Joseph, 1894

- Pherusa neopapilata* Hartman, 1961

Orden Terebellida

Familia Pectinariidae de Quatrefages, 1866

- Pectinaria (Amphictene) auricoma* (O.F. Müller, 1776)

- Pectinaria hartmanae* (Reish, 1968)

- Pectinaria californiensis* Hartman, 1941

Familia Ampharetidae Malmgren, 1866

- Amphicteis scaphobranchiata* Moore, 1906

- Lysippe labiata* Malmgren, 1866

- Eclysippe trilobata* (Hartman, 1969)

- Melinna oculata* Hartman, 1969

- Melinna tentaculata* Fauchald, 1972

- Melinnampharete gracilis* Hartman, 1969

- Paralysippe annectens* (Moore, 1923)

Orden Sabellida

Familia Sabellidae Latreille, 1825

- Paradialychone ecaudata* (Moore, 1903)

- Euchone incolor* Hartman, 1965

- Megalomma pigmentum* Reish, 1963

- Pseudopotamilla reniformis* (Müller, 1771)

Familia Serpulidae Rafinesque, 1815

- Hydroides gracilis* (Bush, 1905)

Referencias

- Barbosa-López, A. (2008). *Análisis latitudinal de los poliquetos de la costa occidental de la península de Baja California*. Tesis de maestría. Facultad de Ciencias, Universidad Nacional Autónoma de México.
- Cacabelos, E., Moreira, J. y Troncoso, J. (2006). Distribution of Polychaeta in soft-bottoms of a Galician Ria (NW Spain). *Scientia Marina*, 72, 655–667.
- De León-González, J. A. (1988). *Mooreonuphis bajacalifornica* new sp. a new Onuhid (Polychaeta: Onuphidae) epizoc on the thorny oyster *Spondylus princeps unicolor*. *Revista de Biología Tropical*, 36, 443–436.
- De León-González, J. A. (1990). *Eunice orensanzi*, a new eunicid polychaete from the western coast of Baja California Sur, Mexico: with a key to the Mexican species of Eunice. *Revista de Biología Tropical*, 38, 259–266.
- De León-González, J. A. (1992). Soft bottom polychaetes from the western coast of Baja California Sur, Mexico. II. Poecilochaetidae. *Cahiers de Biologie Marine*, 33, 109–114.
- De León-González, J. A. (1994a). *Poliquetos (Annelida: Polychaeta) de la plataforma continental de la costa oeste de Baja California Sur, México: taxonomía, hábitos alimenticios y distribución*. Tesis de maestría. Centro Interdisciplinario de: Ciencias Marinas. Departamento de Biología Marina. Instituto Politécnico Nacional.
- De León-González, J. A. (1994b). Soft bottom polychaetes from the western coast of Baja California Sur, Mexico 4. Onuphidae. *Cahiers de Biologie Marine*, 35, 57–67.
- De León-González, J. A. (1998). Spionidae and Opheliidae (Annelida: Polychaeta) from the western coast of Baja California, Mexico. *Bulletin of Marine Science*, 60, 7–16.
- De León-González, J. A., Hernández-Guevara, N. A. y Rodríguez-Valencia, J. A. (2006). Paraonidae (Polychaeta) from western Mexico, with description of two new species. *Journal of the Marine Biological Association of the United Kingdom*, 86, 253–262.
- De León-González, J. A. y Díaz-Castañeda, V. (1998). Two new species of *Nereis* (Polychaeta: Nereididae) from Todos Santos Bay, Ensenada, B.C. Mexico. *Proceedings of the Biological Society of Washington*, 111, 823–828.
- De León-González, J. A. y Rodríguez-Valencia, J. A. (1996). Orbiinidae (Polychaeta) from soft bottom of the western coast of Baja California Peninsula, Mexico. *Bulletin of Marine Science*, 58, 169–174.
- De León-González, J. A. y Solís-Weiss, V. (1998). The genus *Perinereis* (Polychaeta: Nereididae) from Mexican littorals with the redescription of *P. anderssoni* and *P. elenacosa*. *Proceedings of the Biological Society of Washington*, 111, 674–693.
- De León-González, J. A. y Solís-Weiss, V. (2000). A review of the Polychaeta family Nereididae from western Mexico. *Bulletin of Marine Science*, 67, 1–20.
- De León-González, J. A. y Solís-Weiss, V. (2001). Two new species of *Nereis* (Polychaeta: Nereididae) from the Mexican Pacific. *Proceedings of the Biological Society of Washington*, 114, 881–886.
- Díaz-Castañeda, V. M., de León-González, J. A. y Solana-Arellano, E. (2005). Structure and composition of the polychaete community from Bahía de San Quintín, Pacific coast of Baja California, Mexico. *Southern California Academy of Sciences*, 104, 75–99.
- Díaz-Castañeda, V. M., de León-González, J. A. y Solana-Arellano, E. (2014). Biodiversity of polychaete assemblages in a highly productive lagoon located in Baja California Sur, Mexico. *Proceedings of the Biological Society of Washington*, 27, 1–14.
- Díaz-Castañeda, V. M. y Almeda-Jauregui, C. O. (1999). Early benthic organism colonization on a Caribbean coral reef (Barbados, W.I.): a plate experimental approach. *Marine Ecology Progress*, 20, 197–220.
- Díaz-Castañeda, V. M. y de León-González, J. A. (2007). Comunidades de anélidos poliquetos en Bahía Magdalena, Baja California Sur, México. En R. Funes y J. Gutiérrez (Eds.), *Bahía Magdalena: estudios ecológicos* (pp. 91–100). La Paz, B.C.S.: Instituto Politécnico Nacional.
- Díaz-Castañeda, V. M. y Harris, L. (2004). Biodiversity and structure of the polychaete fauna from soft-bottoms of Bahía Todos Los Santos, Baja California, Mexico. *Deep Sea Research Part II: Topical Studies in Oceanography*, 51, 827–847.
- Díaz-Castañeda, V. M. y San Martín, G. (2001). Syllidae (Polychaeta) from San Quintín Bay, Baja California, Mexico, with a description of a new genus. *Proceedings of the Biological Society of Washington*, 114, 708–719.
- Donath-Hernández, F. E. y Loya-Salinas, D. (1989). Contribución al estudio de la contaminación orgánica marina de la Bahía de Todos Santos, Baja California. *Ciencias Marinas*, 15, 73–88.
- Encalada-Fleites, R. R. y Millán-Núñez, E. (1990). Impacto de las aguas residuales industriales y domésticas sobre las comunidades bentónicas de la Bahía de Todos Santos, Baja California, México. *Ciencias Marinas*, 16, 121–139.
- Fauchald, K. (1968). Onuphidae (Polychaeta) from western Mexico. *Allan Hancock Monographs in Marine Biology*, 3, 1–82.
- Fauchald, K. (1970). Polychaetous annelids of the families Eunicidae, Lumbrineridae, Iphitimidae, Arabellidae, Lysaretidae and Dorvilleidae from western Mexico. *Allan Hancock Monographs in Marine Biology*, 5, 1–335.
- Fauchald, K. (1972). Benthic polychaetous annelids from deep water of western Mexico and adjacent areas in the Eastern Pacific Ocean. *Allan Hancock Monographs in Marine Biology*, 7, 1–561.
- Fauchald, K. (1982a). *Revision of Onuphis, Nothria and Paradiopatra (Polychaeta: Onuphidae) base upon type material*. Washington, D.C: Smithsonian Institution, Smithsonian Contribution to Zoology.
- Fauchald, K. (1982b). Some species of *Onuphis* (Polychaeta: Onuphidae) from the Atlantic Ocean. *Proceedings of the Biological Society of Washington*, 92, 238–250.
- Gray, J. S. (2000). The measurement of marine species diversity, with an application to the benthic fauna of the Norwegian continental shelf. *Journal of Experimental Marine Biology and Ecology*, 250, 23–49.
- Hartman, O. (1939a). Polychaetous annelids, Part 1: Aphroditidae to Pisionidae. *Allan Hancock Monographs in Marine Biology*, 7, 1–56.
- Hartman, O. (1939b). New species of polychaetous annelids from Southern California. *Allan Hancock Pacific Expeditions*, 7, 159–171.
- Hartman, O. (1940). Polychaetous annelids, 2. Chrysopetalidae to Goniadidae. *Allan Hancock Pacific Expeditions*, 7, 173–287.
- Hartman, O. (1941). Polychaetous annelids, 4. Pectinariidae. *Allan Hancock Pacific Expeditions*, 7, 325–338.
- Hartman, O. (1944a). Polychaetous annelids, 5. Eunicea. *Allan Hancock Pacific Expeditions*, 10, 1–237.
- Hartman, O. (1944b). Polychaetous annelids, 6. Paraonidae, Magelonidae, Longosomatidae, Ctenodrilidae and Sabellidae. *Allan Hancock Pacific Expeditions*, 10, 239–389.
- Hartman, O. (1944c). Polychaetous Annelids, 7. Capitellidae. *Allan Hancock Pacific Expeditions*, 10, 391–523.
- Hartman, O. (1950). Goniadidae, Glyceridae and Nephtyidae. *Allan Hancock Pacific Expeditions*, 15, 1–181.
- Hartman, O. (1956). Polychaetous annelids erected by Treadwell, 1891–1948 together with a chronology. *Bulletin of American Museum of Natural History*, 109, 243–310.
- Hartman, O. (1957). Orbiinidae, Apistorbranchidae, Paraonidae and Longosomatidae. *Allan Hancock Pacific Expeditions*, 15, 211–393.
- Hartman, O. (1961). Polychaetus annelids from California. *Allan Hancock Pacific Expeditions*, 1–226.
- Heilskov, A. C. y Holmer, M. (2001). Effects of benthic fauna on organic matter mineralization in fish-farm sediments: Importance of size and abundance. *Journal of Marine Science*, 58, 427–434.
- Hernández-Alcántara, P. (2002). *Composición y estructura de las comunidades de poliquetos (Annelida: Polychaeta) bénticos de la plataforma continental del Golfo de California*. Tesis doctoral. México, D.F: Facultad de Ciencias, Posgrado en: Ciencias Biológicas. UNAM.
- Hernández-Guevara, N. A. (1994). *Poliquetos (Annelida: Polychaeta) de Bahía Sebastián Vizcaíno, Baja California, México: taxonomía y distribución*. Tesis. Facultad de Ciencias Biológicas: Universidad Autónoma de Nuevo León.
- Hernández-Valdez, V. D. (2008). *Poliquetos bénticos intermareales de la ensenada de La Paz, Baja California Sur, México: ecología comunitaria y detección de especies con potencial acuacultural*. Departamento de Posgrado de la Universidad Autónoma de Baja California Sur, La Paz, BCS.
- McConnaughey, B. H. (1978). *Introduction to marine biology*. St Louis: Mosby.

- Rodríguez-Valencia, J. A. (1994). *Poliquetos (Annelida: Polychaeta) de la bahía San Juanico, Baja California Sur, México*. Tesis. Facultad de Ciencias Biológicas: Universidad Autónoma de Nuevo León.
- Ross, D. A. (1977). *Introduction to oceanography*. Englewood Cliffs, N.J: Prentice-Hall.
- Salazar-Vallejo, S. I. (1987). Pilargidae (Annelida: Polychaeta) de México: lista de especies, nuevas especies y biogeografía. *Cahiers de Biologie Marine*, 27, 193–209.
- Salazar-Vallejo, S. I., de León-González, J. A. y Salzaices-Polanco, H. (1989). *Poliquetos (Annelida: Polychaeta) de México*. La Paz: Libros Universitarios, Editorial de la Universidad Autónoma de Baja California Sur.
- Schiff, K. C., Allen, M. J., Zeng, E. Y. y Bay, S. M. (2000). Southern California. *Marine Pollution Bulletin*, 41, 76–93.
- Wilson, M. y Shmida, A. (1984). Measuring beta diversity with presence-absence data. *The Journal of Ecology*, 72, 1055–1064.